時報

中華民國念五年一月十八日星期六
今日隨報附送號外畫報一張
今天本報二大張售國幣三分四厘
第一萬一千二百六十四號
內政部登記證警字第三五三號
中華郵政特准掛號立券按照總包特別優待寄遞之報紙

紅血保嬰 健腦補身
最爲適合國人體質
惠民奶粉
函索樣聽 附郵壹角
華商惠民奶粉公司
上海江西路四百五十一號

有正書局大廉價

李龍眠十六羅漢眞跡

此爲東澂庵居士藏十六大阿羅漢故宮印十六羅漢乃係絹絲此爲龍眠手跡筆墨明晰堪爲規範定價一元六角

上海望平街 南京太平街 有正書局啓

本局自一月五號起發行大廉價至念二號止所有書畫概售八折中堂對聯屏條減售七折機會難得幸勿交臂失之

上海望平街 有正書局 南京太平街 有正書局 啓

上海民立中學暨附設補習夜校蘇氏小學招生

[illegible]

董事長杜月笙 校長蘇穎傑

志賢兒覽 [illegible] 父李桂笙白

上海金業交易所召集股東臨時會通告

本所定於民國二十五年一月十九日 [illegible]

[illegible] 理事會 謹啓

一書三用

修習英文 研究翻譯 欣賞文藝

漢英對照 名家小說選

伍光建先生選譯

已出下列五種 定戶立時可取

甘地特 Voltaire: Candide [illegible]

蒙提喀列斯突伯爵 A. Dumas: The Count of Monte Cristo [illegible]

海上的勞工 V. Hugo: The Toilers of the Sea [illegible]

罪惡與刑罰 F. M. Dostoevsky: Crime and Punishment [illegible]

克羅狄阿 A. Zweig: Claudia [illegible]

續輯第二集二十冊

定價十元 預約五元 國內郵費七角

另定預約價分期交付辦法 三月底截止

（同時兼購第一集二十冊第一集廉價八元）

本月內續出左列五種

十日談 G. Boccaccio: The Decameron

維廉邁斯特 Goethe: Wilhelm Meister

紅百合花 A. France: The Red Lily

啓示錄的四騎士 Ibanez: The Four Horsemen of the Apocalypse

余奈 S. Undset: Jenny

商務印書館印行

復興高級中學教科書

遵照課程標準編輯 與初中書銜接一氣

教育部審定本 於左列書目中用黑體字標明

八折發售

書名	著作人	冊數	定價
公民 (1)社會問題	李健東	一	五角五分
(2)政治概要	張雲伏	一	五角五分
(3)(4)經濟概要	胡澤	二	(3)七角(4)六角
(5)法制概要	顧綏熊	一	五角
(6)倫理大意	吳士棟	一	四角
體育教本	王毅誠	三	[illegible]
衛生學	程瀚章	一	五角
國文	傅東華	六	[illegible]
國文課本	何炳松 孫俍工	六	[illegible]
綜合英語	王學文 王學理	三	各一元二角
代數學	虞明禮	三	[illegible]
幾何學	余介石等	一	一元
三角學	李蕃	一	六角五分
解析幾何學	何衍璿 仲子明	一	八角
生物學	陳楨	一	一元五角
生物學實驗	江棟成	一	一元二角

書名	著作人	冊數	定價
化學	鄭貞文	二	(上)一元 (下)一元
化學實驗	王義珏等	一	一元四角
化學實驗指導書	王義珏等	一	三角
化學實驗教程	鄭貞文 黃開繩	一	六角
化學實驗	趙廷炳	一	一元五角
物理學	周昌壽	二	(上)一元三角 (下)一元
物理實驗	周昌壽	一	一元八角
本國史	呂思勉	二	各一元
外國史	何炳松	二	(上)一元九角 (下)一元五角
本國地理	王成組	二	各九角
外國地理	蘇繼廎	二	(上)一元
自然地理	王謨	一	一元二角
論理	吳士棟	一	五角
圖畫	王濟遠	三	(一)一元 [illegible]
音樂	黃自	三	

商務印書館出版

南路戰事終止
意軍全線推進四十餘哩
意機在華留第亞轟炸 否認曾殃及英國紅十字營

◎羅馬十六日路透電、意軍中某訪員今日電告阿將台斯太主力軍與意將格拉齊亞尼縱隊在迦那里杜利亞河一帶惡戰情形、謂戰事現實際已告終止、意軍於四日中推進四十三哩餘、意軍曾受埋伏小半圓壕內機關槍之猛烈抵禦、但意軍坦克車馳抵戰壕之邊、以機關槍猛向守兵轟擊後、遂奪得此壕、戰事中最可注意之一幕、爲阿軍騎隊衝擊沿該河南岸前進之意兵、意坦克車急往援助、阿軍雖奮死抵禦、但終爲坦克車之機關槍所掃覆、同時意飛機以炸彈轟擊阿軍陣後軍隊、以止其前援、飛機並轟擊台斯太之大本營、但曾否中的、今未知之、此役實爲意軍大勝之先聲云、

◎羅馬十六日國民社電、意軍此間今日正式宣布、意軍在阿國杜洛區中、全線推進四十三英里、阿軍潰退

鶯鶯浴室 安寧院
[illegible]
開幕期內特別優待
地址 北京路[illegible]

倫敦海會第一次妥協
四國通過造艦通告案
將指派小股委會討論質的限制
日電傳希特勒不同意

◎倫敦十六日路透社電、海軍會議第一委員會今日午後開會、未有日代表列席、議定造艦程序之事前互相通告、此爲海會所成立之第一次妥協、委員會通過致日本總代表永野之函、內稱、日本決定出會、殊可惋惜、請其以旁聽員之資格繼續與會、旋休會至明日、屆時將指派小股委員會以歸納英法意關於討論質的限制之計劃、委員會之議定海會之地位不稍更動、仍稱爲一九三五年倫敦海軍會議、

德不同意

◎倫敦十六日電通社電、據此間外交界消息、關於建艦計劃之草案、曾非正式向德之總統希特勒徵求同意、希特勒氏頃已回答、斷然不能同意

日議會臨散空氣濃厚
岡田等四閣員最後協議

◎東京十七日電通社電、岡田首相・高橋藏相・町田商相・望月遞相之四閣員、將於本日之定例閣議前後、關於議會解散問題爲最後的重大協議、岡田首相決意之堅、在豫想上、不問政友會之策戰如何、劈頭解散之空氣、漸濃厚化、

海會決裂後之
日本外交方針
維持日本在東亞之勢力
南京會議前之對華政策
（廣田將於重開議會之日向中外聲明）

◎東京十七日同社盟電、廣田外相將於二十一日重開議會之日、向中外聲明之外交方針、爲日本在本海軍會議決裂後最初表示之外交政策、且爲中日南京會議召開之、闡明之對華外交政策、頗爲各方面注目、據外相演說要旨大體如下、

（一）日本在東亞爲唯一安定勢力保持重要地位、漸次已得列國承認、國民應有決意、維持此勢力、確立地位、

（二）日僞關係　日「滿」兩國政治及經濟關係、因「滿洲國」之健全發達、加密接且堅固、日本[illegible]謀「滿洲國」[illegible]發達、要求中日・日俄・關係之調整確立、

（三）中日關係　中日親善關係、除定行由日本提出之三原則之外、無其他方法、中國已經承認此三項原則、至爲欣慰、

（四）日俄關係　以「滿洲國」爲中心之日俄關係、以中東路賣買協定之成立、更有一步增進、然後在俄「滿」國境屢次發生紛爭、不堪遺憾、日本政府爲調整日俄關係起見、力謀兩國各種懸案、並認遠東紅軍之後退、爲最後有效處置、擬與俄方交涉此事、

（五）海軍會議　日本政府在會議決裂之後、仍然好力與列國保持友誼關係、日本深信日本政府之根本方針、將來爲列國所同、以致貢獻世界和平之確立、

中西藥房進展一斑
[illegible]

古巴紅會助賑水災
[illegible]

五馬路　江蘇旅社　啓事
水汀房間　價目便宜　諸君惠顧　無任歡迎

有德照相
攝影專家　張有德君親自攝影
三寸美術照相　一元一打
四寸美術照相　一元八張
六寸半身照相　一元二張
以上均贈十寸放大一張
念四寸美術放大每張二元九角
再贈念四寸鏡架一只
地址　南京路貴州路三一二號　電話九〇五五二號

今日星期六　冠生園十種糖果半價

總號南京路世界大戲院東首大慶里
分號南京路新新公司北門對面
西號南京路老閘路五〇四號當街口
北號江西路六九三號法學院對面
光華
冬季大減價
以高貨來剷除不忠實同業的劣質充貨
以低價來擊破假薄利同業的欺人技倆
保眞德國蔡司鏡片　每副對度至四百度　三元八角
最流行白沖金眼鏡　有二十種式樣　一元八角
美國最新白金眼鏡　每副自一元起
驗光眼鏡每副九角
歡迎參觀

悅來服裝公司　四馬路大新街口　電話九〇六〇四
空前未有之大犧牲
廢曆年內只此一次
新貢獻
頭號馬褲呢大衣　半價十九元五角
純毛頭號維羅呢大衣　半價十二元五角
德記馬褲維羅呢大衣
眞孔士馬褲呢大衣　半價廿三元
與衆不同克羅呢大衣　半價卅二元
獨樹一幟駝絨町大衣　半價廿九元
摩登元寶領斯覊女大衣　半價卅七元
艷紫企呢狐背女大衣　半價廿三元
式紫呢獺領女大衣　半價十六元
花色繁多不及細載
良好機會切勿錯過

一概祇取四元
白濁・遺精・痔[illegible]
本院醫師係前任各大醫院醫務主任有年○精究花柳病理細菌學○經驗豐富確具把握○不論何種花柳性病○均可依各人之體質○施用適當之特效療法・負責澈底治愈・可向衞生局參驗證明顯根
（注意）[illegible]
生殖泌尿科　花柳皮膚科　專家周福民醫師
診所　三馬路浙江路西首一六二四號天濟醫院
時間　上午九時至晚八時　星期照常

回力球　中央運動場
每晚八時起賽
星期日午后加日場
震飛路西福煦路口
（一）卡禮加　（二）海拉多　（三）拉飛爾　（四）依思高　（五）依甲蘇　（六）古禮地
（一）亞爾搭地　（二）爾魁地　（三）普發巧　（四）伊利古成　（五）爾加　（六）白羅地

同業公認之薄利領袖
茂昌
支店南京路雲南路口　總店老北門口轉角
冬季大減價　廢歷年底止
最後數天，值得重視
錯過機會，須待明年
今日犧牲品
絨邊擋風眼鏡　每副九角
德國夾白金富而唯眼鏡每副四元半
美國AO牌夾白金眼鏡每副二元二
實事求是澈底賤賣歡迎實地參觀比較

先施樂園
門票一買一送
日夜影戲場由十二點起日夜開映
國產武俠激鬭巨片　梁上夫壻
社會艷情哀怨名片　恨海情鴛
已給許可證
安樂場大京班
男女合演日夜全體登台
[illegible]

大康記舞臺
地址　二馬路英華街
電話　樓上九〇〇九　樓下九〇〇一
今夜准演　四本西遊記
今天日戲准演
張質彬　陳伯鈞　鐵公雞（三本）
杜季君　美　開山府
陳素峰　韓秋鵰　臨江驛
吳小君　張翼鵬　新白馬坡
劉韻芳　麒麟童　劉斌崑　路遙知馬力（全本）
預告　明天日戲　四本西遊記
日夜戲價目一律

中央大戲院
中國第一部成功前空歌舞巨片
桃花夢
但杜宇導演傑作
玉腿千條歡舞
[illegible]

億太汽車公司
專辦紅色結婚轎車
電話　93000　92424　91999
四馬路大新街

右軍千文集聯

前會轟動全滬　京華載譽歸來
林記更新舞臺
創製機關布景　開演偉大名劇
三星舞臺原址　丙子元旦開幕
（價目）（二）廣告

大世界　小世界
門票每位大洋一角　華界最大之遊藝場
乾坤大劇場
日戲　全本忠孝傳
夜戲全部　特排隋唐歷史文武唱做名劇　大破孟州城
愛華社話劇
[illegible]
國產電影　武俠激鬪巨片　戰後餘生　高尚娛樂　彈子房

共舞台　榮記
今天日戲全部　三氣周瑜
夜戲　新排武俠義英雄奇情異節哀艷頑艷武俠新戲
第二集　火燒紅蓮寺
價目　日戲一角　二角　三角　四角　五角　六角　夜戲一角　二角半　三角半　四角半　六角　八角
愛多亞路　電話八四八〇八

大世界
乾坤大劇場
日戲　雙搖會　奪小沛　蓮花湖　奔月宮　石十回
夜戲　女起解　金雁公　坐宮　花木蘭　出關　三見娘　本鐵公雞
白話新劇　芙蓉屏　漁光曲
民族英雄　桃花歌舞團
中西魔術　群芳會唱　童子武藝　南北雜劇

新新花園
門票小洋二角買一送一
新聲大劇場
日戲　潯陽樓
夜戲　全部潘金蓮
鏡社乾坤新劇
日戲　白羅山
夜戲　風流俠情
精神團　張治兒
影戲場　世界珍聞
精神團　易方朔

永安天韻樓
影戲場日夜開映
明星公司最新全部音樂聲片
春蠶
導演　程步高
主演　蕭英　龔稼農　嚴月閑
八京班
[illegible]
新柳社
天籟　二孤女
和平之愛

外銀與匯兌猛跌 雖平衡稅狂小 標金終於激漲
計升十七元

昨（一月十七日）標金市況、突然激漲、大有扶搖直上之勢、[illegible]

金業交易所

[illegible]

外匯隨緊
華商力扒 金市激漲

昨（一月十七日）外匯市況、突然轉緊、[illegible]

英金

[illegible]

美金

[illegible]

債市跌風劇烈
大戶賣出加碼 利空傳說愈多

昨十七日、華商證券交易所、[illegible]

華商證券交易所

[illegible]

標紗花突見漲風
金價上騰

昨（十七日）標紗市況、[illegible]

紗布交易所

[illegible]

粉市疲而復興
期麥近疲遠俏

[illegible]

上海麵粉交易所

[illegible]

雜糧油餅交易所

[illegible]

滬北米市

[illegible]

虛無夫人（九）
慎言

第二回　病榻纏綿未了向平願　窮鄉潦倒難忘舐犢情

前情縮記 [illegible]

、驚不聞。

自此一連數日，仍探不出立瓊藏匿在那裏○外面紛紛傳說，有說立瓊投湖死，有說與情人到上海去了○碩民女兒失蹤，急怒交加，已病倒床上，李巨生要和碩民涉訟，現正由何竹士調解○樊川聽了，心裏只是不好過，又不願到周家探望，心上只是懷疑○一直到八月十六日星期一早上學校，由號房送上一封信，樊川急拆開一看，只見上面寫道：「樊川哥！你接到這封信，一定要吃驚異的，我還在人間！而且就在杭州！我許多隱情，一時也無從說起，我就不說，或者你也能夢猜得出我的行蹤○我寄居同學某處，因爲事實上障礙，還不能把住址就告訴你，但不久你終要知道的○一般人對我的行爲，有許多議論，我現在正在某種計劃，和那你自然知道，外間議論很多，一切我都聽到，我既這樣做，絕不把這些流言，放在心上，所怖是傳說李老狗因我臨時失蹤，非常不滿，要和父親興訟，父親已急病了，果然所傳屬實，我心上極難過的，請你轉託麗音妹，到我家看一看情形，就寫信告訴我！來信請寫育才學校王文瀾收，我自可以接到，立瓊」○樊川一看這封信，也無暇再上課，急急回家，找到麗音，把情形告訴她，央她即到周宅探聽○麗音很爲難道：「父親那天回來，說不許我們再和周家來往，我那便再去！」樊川道：「父親雖是這樣說，但事情這樣急迫，你須從權辦理，背着父親偷偷去一趟，也沒什麼不可以呀」，麗音給樊川央求不過，只得趁父親不在家，私往周家探望○到得下午回來，告訴樊川道：「姑丈爲了這事急病了，不但姑丈病倒，連姑母也病了，家中的狀況是十分悽慘○李巨生只逼着要人，說姑丈做成騙局，有意騙他，姑丈只推在立瓊表姊一人身上，說她本人不願意成就這親，以致臨時脫逃，這事還是李家逼出來○周家當然不承認○現在給何竹士從中調停，李家聲言，要解決這事，須把八百塊欠款，立刻歸還，他才肯罷了○姑丈現在的景況那有力量，現在李家迫得很緊，大概再遲過幾日，沒有辦法，一定要起訴了」！

逸園
亞爾培路
今日及明日下午二時起賽
下期大賽
星期六及星期日
每日下午二時起賽
電話八二〇七二 四五

保肺漿
治新久咳嗽，易如反掌，常服能增加抵抗力，爲現代最完善之保肺聖藥也
大瓶一元 小瓶七角五分
太和大藥房總發行 各埠藥房均售

保肺飴
功效相等 服用簡便
藥片 每匣一元

日本郵船公司

[illegible]

招商局船期廣告

江新 江安 新江海 新海公 新銘 平安 貞祥 大晏

[illegible]

今晨外國商電

▲倫敦市場十七日電訊

[illegible]

立法院決議
不動產抵押法無庸制定
民法已有規定無庸另訂單行法規 柏賣程序將在強制執行法內規定

◎南京十七日電、行政院咨立法院、[illegible]

並附帶解釋兩點

[illegible]

否決制定拍賣法

◎南京十七日電、立法院十七日會議、[illegible]

港政府
運銀二千萬元赴孟買

香港十七日電通社電、香港政廳本日由達爾馬輪運銀幣二千萬元赴孟買、現在香港之準備銀、不過五千萬元乃至六千萬元而已、又此間各方面、均以倫敦銀價之跌、殆港售出亦爲一因云。

英美銀市低落

倫敦十六日電通社、倫敦銀市本日發表現貨爲十九便士八分之七、跌去十六分之三、遠期交易依然中止、本日之跌、由於認最近銀市必有轉機努力購進之印度投機者、忽然拋售之故、紐約十六日電通社電、漢德哈曼商會、本日發表銀價、爲四角八分四分之三、比前價跌去一分、此不過反映倫敦銀市之低而已。

滬市將甚騷動

香港十七日路透社電、此間華人觀察家預料滬市將甚騷動、因一月期收買過甚之地位、現僅達五十萬元、自耶誕節後、華人投機家已一批了結也、預料舊歷新年一二月期需求必多。

總結束期前
商業貸款會 繼續核准貸款
定下週二開常會審查

本埠訊、上海工商業貸款審查委員會、以總結束期關係、前往申請貸款者較前激增、現積極進行調查、決於總結束期前繼續核准貸款、並定下星期二（廿一日）下午四時召開常會、通知昨已發出、據悉本屆貸款者、約有五六十戶、貸款總數約爲十餘萬元左右云。

各莊暗記券
調停解決

本埠訊、自財政部於去年十一月四日規定中•中•交三銀行鈔票爲法幣後、各發行銀行取消領用暗記券辦法、引起領券人之反對、嗣經杜月笙唐壽民[illegible]佐廷等設法調解之後、通商等銀行、對原訂之領用暗記券合同、在未滿期以前、繼續有效、惟以十一月三日截止已領用齊在數額爲標準、其封存未領之額、即予減除、中國實業等銀行對去年應貼還四成保證之利息亦照付、今祇大陸（按大陸係領中南券）及東萊（按東萊係爲中央券）二銀行尚未解決、現正由唐壽民胡[illegible]江兩氏設法調停、預料或可於各業總結束前解決云云。

××××

中國錫輸入世界市場
致使全世界錫產爲之遜色
（倫敦金屬品市場重視）

◎倫敦十六日國民社電、[illegible]

財孔發表聲明
僅售銀五千萬盎斯與美

◎南京十七日電通電、紐約商業新聞前載消息、中美間已成立白銀[illegible]億盎斯買賣契約之說、即此間亦有相當之傳動、財孔爲釋此誤解起見、特發表聲明如下、「紐約商業新聞所載、實屬不確、事實中國僅從去年一月至十一月、已售[illegible]千萬盎斯之與美、十二月復售[illegible]三千萬盎斯而已、其餘早已運往美國云、

變更收取場帳辦法
金業交易所定二十日

本埠訊、本市金業交易所、[illegible]

各交易所
今日起次第休假

本埠訊、本市各交易所、自今日起、均將停止交易、麵粉交易所於今日始、雜糧豆餅交易所明日始、紗布及證券兩交易所二十一日始、金業交易所二十三日始、至二十八日一律休市、據悉本市各交易所過去一年中營業、因受市面不景氣影響、尚不見如何發達、但以管理得法、故尚稍有盈餘、又悉、昨日各交易市場中、因外界種種謠傳、見有波動、證券麵粉已見下跌、而標金則見堅強云、

財部派李翰華
繼任印刷局長

◎南京十七日電、財部印刷局局長吳大業、呈請辭職、聞孔祥熙已批准、並派李翰華繼任、

南通棉商獲利

南通訊、通邑棉花市、刻已結束、在通收花之華洋棉商、均紛紛離通、運出花衣、截至最近止、共五十萬包、境內各花行綺暇、俱有盈餘、德昌和莊等、各盈一十萬餘元、

財孔今日到滬

◎南京十七日電、孔祥熙以中央銀行業務待理、定十七日晚車去滬、

美國收買白銀總量
八億三千餘萬盎斯

◎華盛頓十六日電通電、美國財長毛根韜發表、美政府在去年十二月二十七日止所收白銀、總量八億三千百十一萬二千盎斯、其詳細如下、（單位盎斯）購自世界市場六六三•九〇〇•〇〇〇、國內產八•九八六•〇〇〇、白銀國有結果所得一一二•一一六•〇〇〇、合計八三五•一一二•〇〇〇、

教部再慰留鄒魯

◎南京十七日中社、中山大學校長鄒魯、因學生行動越規、引咎辭職、已經教部慰留、十七日鄒又電部、再請處分、該校全體教員亦同日電部、請加以慰藉、教部十七日再電鄒、原電謂、該校學生行動越規、亟應切實糾正、値此時會議電、教長責無旁貸、希望繼續督同教職員、迅謀學校秩序安定、勿稍萌消極之念、是爲至要、

常備劇本二千五百個

派拉蒙編劇部

（若子）

「要供應一家大公司的需要，它的編劇部最少常備着二千五百個電影本事。」——這是派拉蒙公司編劇部主任所發表的統計。

派拉蒙每年的出品共約六十部，爲要給與這些作品以充份的資料，並需隨時追上社會潮源起見，他們對於本事的儲藏是非常充份的準備不可。在許多採用的作品中，約有百份之二十是直接爲電影而寫作的，至於在文壇上購取電影攝製權的作品，大概有百份之十是舞台劇，百份的十是雜誌小說，百份之二十五是默片時代[illegible]

如果……那末一九[illegible]也許[illegible]吧！（[illegible]）

十大鉅片

購下來的名著。

美國兒童俱樂部選出

美國兒童俱樂部業已選出一九三五年的最佳影片十部，其中多屬文藝名著及古裝歷史劇，而都以驚妙的音樂舞蹈。十片的名字如下：（不分次序）

「十字英雄記」　派拉蒙
「塊肉餘生記」（米高梅）
「革命叛徒」（福斯）
「孤星淚」（聯美）
「仲夏夜之夢」（華納）
「叛艦喋血記」（米高梅）
「鸞鳳和鳴」　米高梅
「傾波樂」（華納）
「雨打鴛鴦」（雷電華）

其他幾乎入選的作品尚有「百鳥朝凰」，「月移花影動」，「春殘夢斷」，「野性的呼聲」，「三劍客」等。

銀色流線

（人曉）

▼黑孩子最喜歡的跳舞曲爲"I Got a Feeling You are fooling"。

▼某小報紙聽見了胭脂井之名，不問內容若何，即肆狂吹，此之謂狂犬吠影。

▼影評人李一，韓萍野，曾章衣萍，包可華出現大[illegible]走，絕無留戀。

▼杭州睒子小洛擬以晚飯一頓，向嶽嶺舒交綠英，庭消息乙則。

▼歲幼生否認在港設分廠製片說。

傳聞陳玉梅在港破產，[illegible]一男，取名部小惠。

新光大戲院 改演黃劇

新光大戲院現由丙慶委接辦，將於廢歷新年時請馬連良，蔣慧[illegible]等演唱平劇，但[illegible]環境完全改良，無聊無謂之嚴人，時間亦不見長，每天約四小時，專演一齣拿手好戲，費除案目，先來先坐。第一日白天唱「甘露寺」，晚爲「安居平五路」；第二日白天唱「打漁殺家」，晚爲「八大鎚」云。

江北帮劇盜內鬨大批落網

血案起因已明

男女十一被告准予羈押

在租界犯有綁劫兩巨案

本月九日晚十時一刻，滬西麥特赫司脫路[illegible]

茲悉血案發生後

[illegible]

請求准予羈押者

[illegible]

……謂本案之情

破案情形

複雜，且各被告等請人均於昨日被捕，故捕房對於調查手續，不及完備，請求准予羈押，查本案第二被告呂陳氏係在南市拘獲，羈押於公安局，於昨下午四時一刻在吳淞路救火會附近拘獲陳必書、陳德寬二人，當經探目率同陳邦杰指明開槍時陳必書在場，且供明當時陳必書與在逃之王茂昌先行入室，第十被告錢金山與陳大維子隨後跟入，

由錢開鎗 子隨後跟入

後在歐嘉路三十一弄五十一號續獲同黨六一八九十男女五人，抄得金表兩只，金戒一只，當票九張，以及合同等物，又在昌平路拘獲十一被告陳德鴻，另有同黨苗田奎一名，在橫浜路雙龍園茶館內拘捕，即押公安局，當經請求備文以便迎提，但查本案各被告均屬匪黨，數年前在原籍江北地方，專行持械搶劫，故第一二七等被告，均係在江北被控搶劫而來滬上，房屋、擄之來滬，作爲妻室，現捕房除查得被告等曾在法租界犯

搶刧包車

上某甲洋六千元外，並在榆林路犯有擄人勒贖巨案，應請改押云云，詰之呂陳氏供，是呂振氏係我之丈夫，是日有陳大維子、錢金山、陳必書、戴德恰四人入室，由錢金山開槍，語陳必書供，我是日由錢小連子者邀往楊家借款，詎另有二人跟踪而入，即行開槍，約計六七響，該二人身穿藍布衫褲，不知姓氏，被拘，錢劉氏供錢金山，我聞聲而逃，陳德鴻供係彼之夫，對於其夫所作之事，被不知悉，陳劉氏供我在江北本有丈夫，被陳大維子等搶劫來申，

強行作妾

劉祖亭劉佐臣供新由江北來滬，錢金山供詞推諉，否認爲匪及開槍之事，陳德鴻供與所獲各被告均不相識，質之楊金氏供，家住麥特赫司脫路通安里六十三號，與夫楊□本同居，是日忽有陳大維子到來敲門，佯作找尋其妻陳劉氏，未□復返，隨後錢金山陳必書等即跟入，至我所住之灶披間門口，錢即開槍向呂振氏射擊，返身而逃，事後忽見我夫亦被槍傷，據夫稱，彼係被陳必書擊傷云云，劉推事核供，諭各被告准予羈押，本月三十一號再訊，如查無嫌疑，應先期聲請釋放，

凌阿四聲明

凌和尚有十四個名叫小毛寶全名二洞四組係共有念七畝五分七厘二毫阿四名下應出田三畝半餘多之田以阿四無涉特此登報聲明

凌阿四啓

冠生園 新時禮品

花式千萬樹集一堂，裝璜美術送禮佳宜。

贈送　即日起凡在本公司各支店購貨滿洋一元附袋話梅一包獎書券一張，二元贈乙種美術果盤一只獎書券二張，三元贈甲種美術果盤一只獎書券三張，多則類推

新春禮品

請用國貨　無敵牌各種名酒

每當歲尾年頭，禮品往來，爲人情所必需，無敵名酒，久爲大衆所歡迎，用以爲新春禮品，受者必笑逐顏開，送者倍見盛情。

正牌白蘭地……每瓶一元九角二分
惠山白蘭地……每瓶一元一角一分
扁瓶白蘭地……每瓶六角
檬瓶白蘭地……每瓶一角五分
本味可可酒……每瓶八角
大白玫瑰酒……每瓶五角六分
小白玫瑰酒……每瓶三角二分
大桑子葡萄酒……每瓶四角八分
小桑子葡萄酒……每瓶二角四分
大金頭香檳酒……每瓶一元六角
羅姆酒……每瓶五角六分
薄荷酒……每瓶八角
巴德温……每瓶六角四分
本味葡萄汁……每瓶三角二分
紅白克利沙……每瓶八角

買兩送一　十二月十五日起　十二月三十一日止

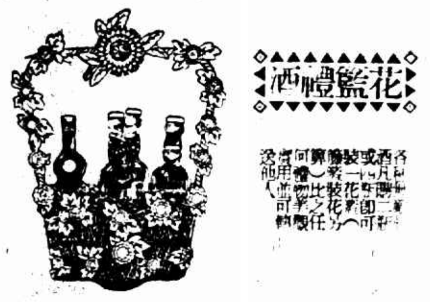

花籃禮酒

家庭工業社出品

發行所 上海南京路三〇七號
門市部 上海小西門蓬萊市場

無敵牌原質紹興善釀酒兩瓶只售一元

訂立七條件 夫婦分居

陳廸民

·兩審·

[illegible]

·傍聽·

[illegible]

·內容·

[illegible]

·最後·

[illegible]

叔綁姪

大團鎮獲主犯

[illegible]

藥材行遇騙

僞造支票拘獲解究

寧波人陳小寶（即少寶）、四十歲，昨日向南市施相公弄九號立成藥材行內聲稱，有藥商代辦貴重藥品，行主范錦文，向係主顧，即殷勤招待，結果揀定細藥犀黃六兩，問明所值，即付與僞支票一張，計洋二百四十元而去，車後行主往錢店照看，並無此戶，遂投報十六舖公安分局，後經該管偵緝分隊四出偵查，於昨日下午四時，在大境路青蓮街北口弄內三號，將陳捉獲，帶隊訊問，供係同黨陳瀛洲串同詐騙，支票乃瀛洲付予，自得後，遂轉賣與友，得洋八十元，共同化用不諱，該隊案關串騙，申送十六舖公安分局訊核，

人造自來血

補血強身　特效靈劑　冬令調服　尤為相宜

五洲藥房發行

嘉寶牌

半價犧牲

空殼一隻　掉本煙一枝

空殼十隻　掉精美月份牌一張

空殼念五隻　掉大號毛巾一條

中國福新烟公司出品

少大自作主張

已嫁人……旅店主否認　妨害家庭

[illegible]

來滬探望

[illegible]

一女兩嫁

[illegible]

開庭傳訊

[illegible]

並未□親

[illegible]

來函

[illegible]

煤氣管爆炸 廚子暈倒

[illegible]

南京巨刧案 在滬獲主犯

[illegible]

工程師之子 [illegible]流氓搜刧

[illegible]

丁嘉生竊盜 判罪緩刑

[illegible]

泰康食品公司大減價只有六天了

南京路中　蓬萊市場
小東門外　城隍廟前
北四川路　聯合舉行

探戀人身死　忽起急疾　妻心懷疑

江海關幫辦朱金甫屍候解剖

李月娟稱：未進房已有病　中風身死、首據華捕頭尹杏生稟明前

住居廣高塔路文華別墅三十五號之廣東人朱金甫、五十四歲、在江海關充任幫辦之職、於五年前、曾結識粵籍名妓李月娟者、現方雙十年華、朱頗有意納李爲簉室、故曾出資二千金、爲該女贖身、詎後爲其妻鄧氏所知、對乃夫此舉、大加反對、故迄今猶未能如其所願、但朱時私往女之住處敘歡、前日下午一時許、朱又至崇明路德鄰公寓女之所居探望、不料未幾忽患疾頗劇、旋經該公寓主所悉、當報虹口捕房、飭探目方達城馳往調查之下、立即代得救護車到塲、將朱飛送同仁醫院、醫治罔效、旋即殞命、屍體舁入斐倫路驗屍所、昨晨由第一特院委派唐檢察官偕同錢張二法醫書記官等蒞所檢驗屍體之下、認爲朱係患中風身死、遂即升座公案、首據華捕頭尹杏生稟明前情一過、又據李月娟投稱、住德鄰公寓、前業妓女、與朱認識、昨日下午一時許、朱因我苦、前來看我、但其未進室內、已經患病、經茶役瞥見、即來告我、我立時起床離室、他告我忽患頭痛病症、後命茶役取得開水一杯給飲、他又不能飲下、我遂扶其入室臥床稍息、不料其又復嘔吐鮮血、飭該公寓主報告捕房、送院醫治等語、又據朱妻鄧氏投稱、四十九歲、死者係我丈夫、我曾返原籍省親、直至去年始知夫與李女發生戀愛、夫於昨晨在家早膳後出外、很歡樂、平時不喜飲酒、亦無疾病、前雖有足疾、現已愈好、昨晚六時李女方來告我、故頗有疑、請求詳爲檢驗、以明死因云云、唐君准之、遂諭朱金甫屍體准予解剖、死者之妻朱鄧氏許其到塲沿視、俟剖驗後屍交朱鄧氏具領棺殮、

劉少奶奶離婚案　尚在進行和解

妨害婚姻侵占案地方法院今日開審

前中國實業銀行總經理劉晦之之子劉子容、娶地產商吳某之女吳[illegible]清爲妻、[illegible]吳氏與汽車夫吳文祥自由戀愛、[illegible]、上月將劉子容[illegible]、將兩人拘解上海地方法院檢察處押會、而劉子容[illegible]家長在社會[illegible]、俱合[illegible]、[illegible]吳氏送後、即向第一特區地方法院提起離婚之訴、曾經一度開審、已誌前報、[illegible]自訟案發生後、彼此親友即出而排解、以免久訟、昨日午後被告律師到庭、各中代表律師投案、[illegible]延期兩週、以使雙方續商和解、[illegible]二月九日下午再訊、如事前和解成立、則仰具狀撤銷訴案、至劉子容在上海地方法院檢察處告訴之妨害婚姻侵占案、定今日下午開庭、

爭風索詐　薛琪元等三人拘究

據供係取十五元係開房間欠款

住居法租界[illegible]路[illegible]里[illegible]號之[illegible]琪元、無錫人榮[illegible]清、皖人俞[illegible]、[illegible]

奪人所愛

[illegible]

不能籌得

[illegible]

詰之被告

[illegible]

米號跑街遇盜

連開三鎗未中

飛盜當即向前瞬間逃去無蹤……

無錫人榮永明、年三十二、向在閘北長安路十九號恒昌米號任跑街之職、昨日下午五時許、坐自備包車由車夫王阿四、（江北人年三十二）拉出、經過法租界八仙橋格洛克路四十八號雅廬書塲門前、突遇兩匪、攔車圖劫、榮甚機警、急從車上躍下、大呼強盜、兩匪見狀、立刻拔足飛奔、並開鎗向榮轟擊、連發三鎗、幸未命中、迨附近崗捕趕到、盜已逋入霞飛路轉瞬失蹤、

行竊敗露刺傷事主

住在中濟利路一百七十[illegible]號之[illegible]人劉積其、年二十五、[illegible]

振華旅館查封廿二拍賣

福州路[illegible]西[illegible]振華旅館[illegible]

鄭福蘭婦科白鳳丸

赤白帶下　肝鬱不舒　氣痛腹脹　崩漏經痛　不思飲食　產後失調
白鳳丸　濟陰益血　理脾開胃　營養衝任　調和八脈
婦人以血爲主、心生血、肝藏血、衝任督二脈俱爲血海、爲月事之原、而其統主、則爲脾胃……
總發行上海三馬路　首都評事街　鎮江艮山門

唐拾義久咳丸

◆功用說明◆
一治夜不安眠之咳　一治痰多氣喘之咳　一治老人虛弱之咳　一治天行時疫之咳　一治胸痛毒病之咳　一治肺虛氣弱之咳
一治夜不安眠之咳　一治新沾傳病之咳　一治四時感冒之咳　一治肺燥肺病之咳　一治酒色虛勞之咳
每瓶一元二角
上海廣西路角父子大藥廠發行　世界各埠均有經售

強身補血利凡命

精力之產生、由於血液之充足、血液產生之根源、由於肝臟。
本品由動物肝臟內提出之精英、服後能促生血液之產生、補足精力之不足、根據最新科學方法製造、故質料極高純良、凡產後病後或因傷失血過多以及貧血萎黃、用「利凡命」最為有效。包裝有針片液三種。
上海新聞路一千零九十五號　新亞藥廠製造

黃益壽醫師專割包皮過長

▲注意▼
包皮過長之害　事實證明
……
時診斷：時間九至六時　星期日照常　診所多多近靜安寺路……

提箱中藏反動書籍

張家道處徒刑五年

寓居法租界雷米路四達里五號、川人張家道、廿六歲、在滬並無職業、於上年十二月廿九日上午九時許、手攜皮箱一只、行經雷米路廣家暈口、被法捕房六十二號西捕與四一八號華捕等查見、以形跡可疑、恐其運輸違禁毒物、乃令開啟皮箱檢查、箱內所裝均屬反動書籍文件、訊據供云、印機係印刷宣傳品文字之用、即帶捕房、由政務處政治部[illegible]解送江蘇高等法院第三分院[illegible]、經高院合議庭研訊數次、[illegible]依法提起公訴、[illegible]昨日由高三分院[illegible]宣判、張家道處徒刑五年、褫奪公權五年、證物沒收、被告在上訴內押看守所、

公安局科員被控案續審

市公安局第一科科員朱平歐、因有詐欺嫌疑、經人告發、於去年十二月間、由地方法院檢察處偵查之派警向公安局投遞、將朱平歐傳至到院、經該檢察官偵訊一過、諭着收押偵究、各情已紀前報、查此案之起因、緣有婦人薛顧氏、於去年二月間因案被押、而朱平歐以公安局科員身份、託其同事彭某向氏之家屬取去款洋八百五十元、事後一再交涉、由朱出給一百七十元票據兩紙、其餘款項、亦未陸續償還、不允清償、薛顧氏於去年十一月間、委託律師先就持有票據之一部代理起訴、朱尚未親到、薛顧氏異常憤恨、當以被騙之數已經財席家破、決擬刑訴、藉資懲儆、茲

禁煙禁毒條例

第一特院決遵令實施

……工部局方面表示異議……

上海第一特區地方法院、爲奉行政府法令以期依限禁絕煙毒起見、業於本月十四日起將工部局仍依刑法鴉片罪條文起訴之煙毒案犯、悉遵軍事委員會委員長蔣頒布之禁煙禁毒兩種條例分別審斷、本來該院公共租界內之經營煙毒業者及有煙毒嗜好之徒、因見以往無次禁煙均不徹底、且政府法令復多不行於租界、以爲此番必遭往轍、

遂皆處之泰然

雖偶有向市公安局聲請登記領取證照者、然亦百不獲一、今第一特院竟能排除種種困難、毅然將煙毒案犯依照條例嚴予懲處、於煙禁前途、收效誠非淺鮮、而租界內之煙民當亦各有懍刑之懼、此後自知洗心革面者、必不乏人、詎當此實行伊始、頁行機關卻事責之工部局、突起異議、該局認定禁煙禁毒兩種條例、並非我國正式法律、是以迄今各捕房解院之煙毒案件、尚依照刑法鴉片罪條文起訴、而法官即以鴉片罪一章既經政府

明令暫行廢止

世不適用、故改以禁煙禁毒規定之條例的辦科刑、乃該局則已表示反對、且已擬有應付之策、聞其第一步辦法凡係根據禁煙禁毒條例判罪之人犯、任法院遷送漕河涇監執行、該局不負執行責任、其所擬第二步者比較尤見堅決、惟今番中央所實行之禁煙政策、在國際上早獲深切之贊譽、足見煙毒之禍、世界各國

莫不深惡痛絕

租界當局素稱賢明、其痛恨煙毒之心理、自不下於我國朝野、今其對於煙毒案件之依新頒條例起訴、或於此中略有誤會、亦未可知、否則當不致好人之所惡、逆料不久彼此誤會消除、仍能與法院合作、故法院方面、無論如何困難、決不致改變也、

常州三區南蔭鄉

甲長遭仇殺屍棄於長江

……譚廣餘死的好苦……凶手即屬手下之人

常州訊、本邑第三區地面江、盜案迭出、該區鄉公所、奉令組織守望所、防範甚爲嚴密、近有該區南蔭鄉第六保第六甲甲長譚廣餘、担任守望所巡邏工作、於本月十三日晚間、率帶所丁譚法保譚法明等、在附近一帶巡邏、詎至天明譚廣餘竟未返家、伊妻譚周氏即四出找尋、杳無蹤跡、常有另一所丁、到譚法[illegible]家搜查、見其家中血跡滿地、認係譚廣餘被譚法龍譚法明二人亦無下落、知必有異、謀殺、譚周氏即報告小河鎮公安第三分駐所、於十六日派警到青城地方、將譚法龍、譚法明、譚蔣氏拿獲、[illegible]所訊、究供認與譚廣餘有仇、乘其出外巡邏、將其架至家中、先用木棍將頭部猛擊昏倒、又用粗麻繩勒住頸項、又拿菜刀向頭部亂砍兩刀斃命、復將屍首抬往江邊、棄屍江中、巡長鄒[illegible]得供、除將三兇犯收押外、昨日（十七日）下午、備文派警到城、向地方法院投案、請派檢察官下鄉相驗云、

淞滬路輾死行人

淞滬鐵路昨晚六時許、有一年約卅許身穿[illegible]之男子、在[illegible]行走、適有[illegible]工人[illegible]

養媳逃出迷路

上海市水上公安局第一分駐所巡官王大觀、昨日下午五時半、率領警士經過[illegible]路碼頭、查見有一女孩、在碼頭上啼哭、無人看顧、繫送局後、[illegible]該女孩供稱名愛珠、十二歲、鎮江人、因在局金某家做童養媳、被阿婆虐待、故欲逃往海州娘家、不識路途云云、該局將其送總局予以救濟、

弟兄二人惡鬬俱傷

杭州人邱少亭（二十四歲）邱增生（二十五歲）兄弟二人、在北京路四百〇六號合開一舊貨店、昨晚八時四十分、忽因細故、二人互相爭吵、繼而[illegible]武、拔刀亂刺、結果增生背部中一刀、少亭傷而手等部、由順傷附近崗捕聞警而往、電知救火會派救護車將兄弟二人車送仁濟醫院醫治、少亭因傷勢較輕、包紮後即行出院、增生傷勢較重、現住醫院療治、少亭與田順出院後、即由捕帶入捕房訊問、

揚州北鄉大火焚斃人畜

揚州訊、江都北鄉公道橋

[illegible]由[illegible]之客車駛[illegible]、[illegible]及避讓、被車[illegible]倒、[illegible]當時斃命、[illegible]路[illegible]昨日下午二時由法院派員驗屍一過、查無家屬、當地[illegible]收殮

黃宗海家、昨因午炊不慎、致兆焚如、將全部房屋二十餘間、都付灰燼、並有四歲孫一名、騾子一頭、[illegible]煙霧迷目、欲出不得、均葬身火窟、聞家中除存稻外、尚有鈔票若干、損失甚巨、

主僕互訴　關事風化　當庭辯論終結

湖州人周典桐、二十三歲、家住仁恒路十六號、近爲其女傭同鄉人周茶花控訴妨礙風化於第一特院、其事實略謂周茶花就傭於被告處、於二十四年四月二十二日被告乘其母妻赴杭之機會、將周傭強姦、繼即遺棄不顧、故請治以刑法二百二十一條強姦罪・二百九十三條遺棄罪、昨午後由吳則韓推事開刑八庭傳訊、以案關風化、禁止旁聽、故審訊內容無從探悉、聞被告對於被訴提出反訴外、並提起誣告反訴、當庭辯論終結、定期宣判、

法國大舞弊案宣讞

十一人無罪均開釋

○巴黎哈瓦斯社十七日電、史達維斯基[illegible]案、牽涉[illegible]、……除九名判決有罪外、其他十一名均予開釋、……

陸鼎雍律師執行律務

陸鼎雍律師爲上海東吳大學法學士、前由滬上名律師……事務所仍設……電話……

最進步之醫自新劑
……

怕冷

▲惟盛壯少年，亦有入冬怕冷者！
▲可知怕冷是血衰之證，與年齡無關
▲血衰！乃「內分泌」不正常之惡結果
▲根本解決之道，唯有服食此

德國安特諾爾博士發明內分泌製劑
壽爾康補片
主要原料。在紫光電下。配以礦物中滋養成分。
▲具有補血！補腎！補腦！三大補力！
▲凡此等人，「血」「腎」「腦」三方大傷！
▲試服一二盒，大冷不怕！
上海江西路二六四號　柯爾登洋行總經理

永安有限公司

上海中華廠出品
自來保暖壺
禮品之王

國民政府特許專利
永安公司獨家經理

明天星期日（即十九日）上午九時起全天營業

宏興鷓鴣菜兒童健康照片比賽入選者領獎須知

日期：由民國廿五年陽曆一月十八號起以六個月爲限過期無效

注意
㊀凡住上海者須携得獎兒童及照片收據至本埠南京路本藥房滬行領獎　㊁凡住廣東者須携得獎兒童及照片收據至廣州一德路本藥房專行領獎　㊂凡住香港者須携得獎兒童及照片收據至香港莊士敦道四十一號本藥房港行領獎　㊃其他住各省及外洋者照原定辦法指定該地經理由本藥房發函通知得獎者携得獎兒童及照片收據往領　㊄邊遠之地交通不便之處由本藥房按址寄往該得獎者
如兒童之年齡體貌與照片不相符合者即將入選之資格取消不給獎品

宏興藥房滬行啓
南京路新新公司對面　電話九五四〇四

浙贛路玉南段通車南萍段破土禮攝影(一)梁家渡大橋全景

冀東交涉無開展
坂垣抵長春會議
須磨携訓令回任
土肥原在津渡歲

◎天津十七日中央社電、關於冀察當前各項外交事、經中日雙方連日在津交涉、問多已入解決途徑、惟爲複雜之冀東問題尚無開展、

◎天津十七日路透社電、現土肥原原定昨日赴平、現因宋哲元已決定在津度歲、故土已展緩行期、

須磨回任車中談話

◎東京十七日同盟社電、駐南京須磨總領事、業於十六日晚十一時乘車離東京、預定十七日在京都商工會議所講演對華外交情形、十八日在大阪爲東洋文化聯盟、大阪銀行團及綿業俱樂部各團體講演中國問題、而於十九日由神戶乘長崎丸、二十一日到上海、即日會晤有吉大使、傳達廣田外相訓令、二十二日回南京任地、須磨總領事昨日任車中對記者談曰、南京會議能否召開、將返任地調查情形之後、決定日本態度、有人問軍縮會議決裂後日本對中國取何種態度、然日本軍縮根本方針、已以中國問題爲重要要素、故日本對華態度、決不因軍縮會議之決裂發生變化、廣田外相之中日親善三項原則、爲不能變更之根本方針、安定遠東、除此以外、無他方法也、擬聞歐美諸國於軍縮會議決裂後解決意阿問題、而干涉遠東問題之說、然日本與中國提携、確立東亞之安定、無論何國豈有加以干涉之理、

關東軍開幕僚會議

◎長春十七日電通電、視察華北已畢歸還「滿洲」之板垣少將、昨日出席關東軍之全幕僚會議、協議之結果、意見一致如下、一關於國民政府所提唱之中日國交調整會議、任外務省與國府折衝之、在軍方面則認此乃國府之華北自治運動牽制策及國內人心收攬策、無其必要、㈠關於華北之行政完成被要求協力、故對於人心之安定經濟力之培養與以援助、㈠依華北政權之要求助其防止赤化、㈡以中國民衆之誠意發露爲基本、援助中日「滿」三國經濟合作、

服保衛爾牛肉汁神效
能保體魄强壯精神
康健常服保衛爾能
抵抗流行性感冒
美味滋養　冲服簡便
各大公司藥房洋食物店皆有出售
BOVRIL

財部批復滬商會
政府極力鞏固債信早爲舉世所共知
希剴切傳喩商民共體斯旨
勿爲投機者利用自相驚擾

◎南京十七日電、財部接滬市商會十五日電後、十七日已批復該會、茲將該部復電全文、抄錄如下、上海市商會覽、删代電悉、政府極力鞏固債信、早爲舉世所共知、年來國難嚴重、匪禍蔓延、江河泛濫、災遍各省、而又外受世界經濟恐慌之波動、及銀價高漲之影響、以致農村凋敝、工商停滯、金融枯竭、百業不振、本部前據各界之呼籲、爲挽救危機、復興經濟起見、施行法幣政策、使金融活潑、百業有平均發展之機會、故本部上年十一月四日宣言、關於改善金融制度發展生產、減少入超、平衡收支諸大端、凡屬於全民有利而爲政府無不悉心籌劃以應時勢之需要、斟酌妥善、擇要施行、以期上固國本、下利民生、該會領袖各業、尚希剴切傳喩、俾全體商民、共喩政府以全民利益爲主之旨、上下一心、以達復興經濟之目的、滬上投機之風素熾、每以個人爲利益爲着眼、淆亂黑白、已成慣技、若動輒請求政府表示、不惟不勝其煩、實爲投機者所利用、値此人心不定之時、更不應爲圖一時一己之私利者所誘惑、自相驚擾也、財政部長孔祥熙印、

(二)曾養甫與德使參贊許費執鋤破土

政院電召兪佐廷等晉京
對上海市場謠言有所諮詢

本埠訊、上海市商會以最近上海市場有人希圖牟利、造作公債減息謠言、冀飽私慾、特於删日電呈行政院財政部請求切實宣示、保障公債信用、今政院已電召商會主席兪佐廷、常務委員金潤庠、國債基金保管委員會王曉籟、秘書長林康侯、於昨晨晉京、有所諮詢、

公債種類

財政部所發公債庫券、尚未到期清償者、㈠公債計有七年六厘・整理七厘・整理六厘・春節・治安・奧國賠款・軍需・善後短期・十七年金長・賑災・裁兵・河海・十九年關稅・浙江絲業・二十年賑災・二十年金短・二十四年金融等十七種、㈡庫券有十八年關稅・十八年編遣・十九年關稅・十九年善後・二十年捲煙・二十年關稅・二十年統稅・二十年鹽稅・二十二年關稅・二十三年關稅等十種、

將有變更說
殷汝耕將長津市？
華北行政人員

◎北平十七日電、華北行政人員將有變更、因宋哲元現兼攝三職、或將以冀主席之位讓與秦德純、將來繼長平市者爲蕭振瀛、而津市長之人選、則有殷汝耕之說、此事如果實現、定係中國當局欲取消「冀東自治會」之謀、但此種企圖、能否成功、尙屬疑問、蓋衆信殷實無權在未得日軍當局同意以前撤消冀東組織也、此外現任外交委員會主任之陳中孚、亦有長津市之希望、

薩坡賽路大火傷人

法租界薩坡賽路四四二弄倉橋弄協和煤號、昨晚八時四十分突然起火、頓時延燒、不可收拾、火勢甚烈、殃及左右南鄰萬源染坊・公和染坊・懋福興路布廠及草棚十數間、法租界救火會聞警、立即驅車前往施救、因火勢過猛、一時不易灌救、直至今晨一時三十分始完全救熄、結果協和煤號・萬源・公和兩染坊及懋福興布廠、均付之一炬、當起火之際、有二人受傷、經救火員車送廣慈醫院醫治、至其起火原因、現捕房尚在調查中、

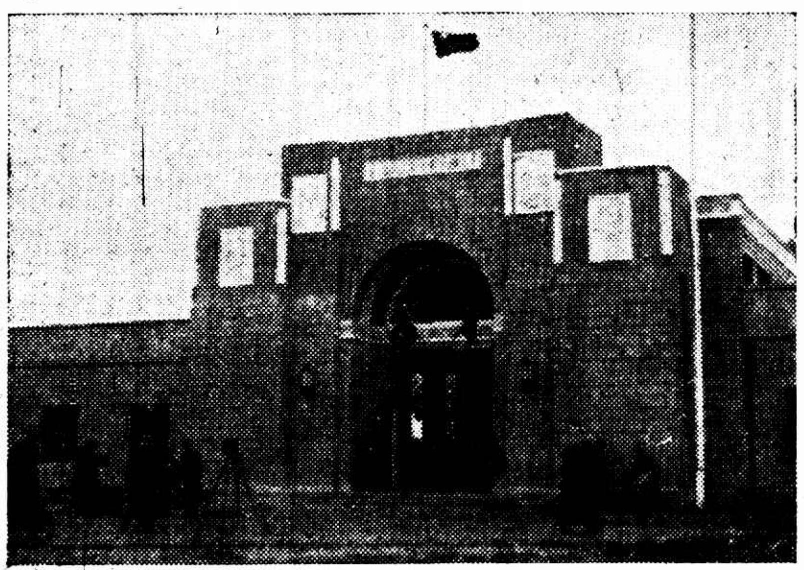

㈢南昌南站之建築、上有浮四層、一爲售票、一爲貨棚、一爲火夫、一爲員工、一爲鐵道天

到京各校長發表宣言
擁護國家領土主權之完整
實施國難時期需要之教育

◎南京十七日電、來京出席會談之專科以上學校及中學校長百餘人、十七日發表堅決簡短之重要宣言、其原文云、我們十八省市專科以上學校校長及中等學校校長一百六十四人、茲一致鄭重宣言、㈠擁護國家領土主權之完整、信任政府並反對任何分離運動、㈡盡力實施切合國難時期需要之教育、㈢保持教育的生命主張、裁制罷課及破壞紀律之舉動、

津沽保安司令部改稱天津保安司令部

◎天津十七日電、津沽保安司令部奉令改稱、將津沽兩字改爲天津、十七日已實行、司令劉家鸞係連任、故未有就職或接收儀式、至內部組織、刻正根據冀察綏靖公署所核准條例、開始改組云、

梁家渡浮橋與大橋一角、跨兩岸（德興子）

上海酷冷
日竟未開凍・交通受影響
（最低溫度十八度）

本市入冬以來、氣候和煦、一似陽春天氣、於前日午後漸見寒冷、迨至當夜、酷寒更甚、昨日晨間溫度最低時爲十八度七、距冰點以下十三度、午十一時爲二十七度二、午後最高時（下午一時左右）二十七度七、三句鐘時二十五度三、繼後溫度漸低、又復降縮至二十度左右、致全日未開凍、全市街頭巷尾、多冰結甚厚、演俗諺「兜底」冰狀態、中午時略見溶解、惟不移時則復冰結、自來水管亦現凍結狀態、

交通影響

因冰凍過甚、致內河航輪自內地來滬者、都因河水冰結、未能按時行駛、如蘇滬班等、雖見開來、但已延緩抵達時刻、申湖班小輪冰凍之故、未能按時到達、此外各路貨船、都有脫期、故米船・菜蔬船、昨日抵滬販貨者驟稀、此外並悉應於昨晨七時到達、北站之京滬通車、及應於七時四十五分到達北站之平滬通車、均以氣候寒冷之故、遲到達一小時及半小時云、又昨日下午所起之信風、頃於當日下午四時半平息、今日當再起也、據天文界觀察、一二日以後、當可和暖云、

圖畫時報
明日隨報附送
（每份…）

優游會兩路出師
猶太新敗蘇格蘭銳氣正旺不可不防
東華乙青華會俱有戰事看誰奏凱歌
紫林盃八方虎視

西聯足球、本日共有九場交鋒、十八路人馬、干戈擾攘、四處烽煙、就中値得吾人留戀者、當是優游戰猶太一役、優游陣中、多屬歷戰沙場之老將、技藝嫻熟、功夫老到、對手方猶太隊、實力亦不可小視、證諸前歲敗中華、今年又以二對一氣死蘇格蘭、其厲害處、委實非同小可、下午三時、在延平路申園球場、一決雌雄、此外尙有三場精彩好戲、東華乙在幼級盃中、既遭優游擊敗、乃不得不出全力進取紫林盃、以冀收之桑楡、起用周智・吳炳浩、佐以陳隩輝家球之徒、對手者、爲人高馬大之阿特隆、戰場指定在膠州公園、優游乙則對震日隊在虹口三場爭奪紫盃複賽權、同時尙有青華會對友聲、亦係作紫盃次賽者、陣地在虹口一場、與優震二隊、演唱對台戲、倒也相當令人興奮、查青華前週以人馬不齊、在幼級盃賽中、不幸以十對零慘敗於聖芳濟、本週養精蓄銳、各將佐誓死復此奇辱、以最精銳之陣線、與友聲周旋、惟可惜者、賈廖二將、因事不得分身、實力不無影響、然與新同未久之友聲比賽、或不致如何無把握耳、附錄各隊陣線、及西聯秩序如左、

優游甲　張榮才　江善敬　沈鏡祥　許文成　梁樹棠　王南珍　陳家和　劉祖祥 [illegible]

優游乙　王才高　張容　朱[illegible]　王肇[illegible]　許文年　[illegible]　伍[illegible]分　沈[illegible]

青華會　陶劍華　楊文生　[illegible]平　[illegible]　王佐　[illegible]珍　謝[illegible]　王[illegible]光　林[illegible]作

東華乙　關瀛安　陳公興　尹政達　黃[illegible]　周[illegible]　吳炳浩　[illegible]家球　薛[illegible]

▼今日節目

優乙對震日校（紫林杯）虹口
阿特隆對東華乙（紫林杯）膠州園
佐治對史[illegible]（紫林杯）[illegible]
友聲隊對青華（紫林杯）虹口
西捕隊對[illegible]（甲組杯）跑馬廳
猶太對優游甲（甲組杯）申園
[illegible]對[illegible]（丙杯）[illegible]
聖芳濟對伏亞（丙杯）跑馬廳
俄仁隊對中華（戊組杯）虹口

▽明日秩序

混合隊對英尼斯（埠際試賽）申園

埠際再試混合軍明日戰英尼斯

埠際試賽、第一次已經試過、明日乃實行第二次試賽、混合隊重行排過、依照多數人目光觀察、將來正式出席代表上海者、恐即以此隊爲標鵠、至多不過再增減一二人而已、不過據球國民意推論、入選於混合者、個個都還不錯、祇是守門伯賽仲手脚平平、張榮才球藝入有一日千里之勢、西聯會對於此公、竟淡然若忘、「滄海遺珠」叫大家、些不大放心？

混合隊

伯賽仲　[illegible]　脫　H馬達　考斯塔　雷米迪　陳[illegible]　[illegible]　柯拉沙　[illegible]

▼預備、左後衛馬川兒、左[illegible]、右實威利

日本全國奇寒
受寒風吹襲到處在冰點以下
爲近年來所稀有

◎東京十七日同盟社電、本日自拂曉起、寒風吹來、東京一帶、完全爲北極圈所包圍矣、自一月七日以來午前五時之溫度、均降至冰點下一度二分、而此次之奇寒、且爲日本全部之現象、除沖繩・鹿兒島・宮崎等地以外、盡在冰點以下、沿海各處、及太平洋方面之奧羽東部、瀨戶內海各地、風雪極盛、受害甚深、到處列車進退維谷、情形至爲混亂、據中央氣象台之特報、當日午前七時十五分、東京地方西風甚烈、八時十分瀨戶內海季節風强大、海上風雪頗盛、西南各島海上風浪甚高、此項來自西比利亞之奇寒區波、曾於十六日發現於朝鮮、夕刻則達九州、十七日擴張於日本全國、爲近年稀有之奇寒云、

荻洲等飛抵粵

◎香港十七日電、台灣軍參謀長荻洲、偕參謀服部、十七日由汕飛抵粵、下午四時乘廣九車來港、留一二日再返粵、轉桂游覽、

居正葉楚傖等抵港

◎香港十七日電、中央特派迎胡大員居正・葉楚傖・暨陳策等三委、十七日晨八時乘加拿大皇后號輪由滬抵港、到埠歡迎者有黃季陸・詹菊似・胡文燦・暨政府代表・陳濟棠蕭佛成代表邱錦寅等數十人、粵省府總部、亦派員[illegible]謁候、並請居等赴粵一行、

◎香港十七日電、崔廣秀十七日下午四時、由省抵港、鄒魯・蕭佛成・林雲陔・劉紀文定十八日來港迎胡、

包悅卿離平赴張
內蒙會議地點未決定

◎北平十七日電、包悅卿十七日下午六時赴張垣、據談在張留一二日、即轉道返百靈廟、蒙政會改組後、內部組織是否變更、尚未悉、內蒙各旗代表會議、應曆年前可舉行、惟是否在滂江或在廟、須由德王決定、

每瓶五角

潔白皮膚原料
不香打無再乾
用蛋底須搽粉
上海四馬路中西大藥房

南京籃球七虎選拔經過

▼廿二來滬廿四預選

京先戰滬　再合組勁旅代表華東戰華北

南京十七日快信、我國出席世運籃球代表預選、定本月二十四日在滬舉行、中大體育科主任吳蘊瑞鑒於爲期已迫、而首都對於參加與否尙毫無表示、特用私人名義柬邀本京各體育專家、於昨（十六）午在市府路新華園交換意見、計到蕭忠國・錢一勤・汪強・王富臣・張東屏・徐紹武・王健吾・吳蘊瑞等八人、茲分誌討論各情於後、

代表題名　因限於時日、故不及在京再舉行比賽選、僅以各人平素之成績爲標準、當經詳加討論、一致公認選出代表七人、計軍校王卞增・王士選・李公璋・繪志華・包文沛・馬慶和等六人、中大蕭保原一人、（記者按、蕭君爲上屆全運會吉林代表、任右鋒職、投籃準確、驍悍善戰、爲中大本學期新生、）至於國體唐寶堃李震中等五人因遠征非島、未能參加、亦將函請全國體育協會請其注意、

比賽方法　本屆預選已定本月二十四日起在上海舉行、京滬兩隊先行比賽、再由兩隊合組勁旅代表華東與華北比賽由選拔委員就全部選手中詳加甄別、以定取捨、

定期赴滬　茲悉已選出之京市代表等將於本星期六晚七時假中大體育館舉行第一次談話會、並就地加緊練習、或作一二場練習比賽、全體隊員將由王富臣領隊於二十二日赴滬、

天津籃球　亦勝美兵

天津十五日訊、天津市籃球隊昨晚六時一刻在特一區美兵營與美陸軍十五連作友誼比賽、裁判唐寶森、檢察步瑞司徒、津隊球藝巧妙、小沈出沒無常、中鋒大個劉寶成投必中、先、後半美兵愈戰不利、我軍生力軍輪流建功、遂於是前半以二十比十七佔先、又以二十七比十四大勝、總計四十七比三十一、津隊大勝、雙方定明日仍將繼續賽云、茲將兩隊成績列左

天津隊	擲	罰	犯	分
右鋒王鴻斌	一	二	三	四
右鋒徐兆熊	三	一	一	七
左鋒沈聿恭	九	二	二	廿
左鋒王有才	〇	〇	四	〇
中鋒劉寶成	四	一	四	九
中鋒韓卡富	〇	一	一	一
右衛李紹唐	二	〇	三	四
右衛王世富	〇	〇	二	〇
左衛尹煥文	〇	〇	四	〇
左衛李允武	一	〇	一	二
總計	廿	七	廿五	四七

美十五連	擲	罰	犯	分
右鋒溫司魯	三	三	〇	九
左鋒寇捷克	一	四	二	六
中鋒傑森	四	一	三	九
右衛史文尼	〇	一	四	一
左衛摩勒	二	二	二	六
總計	十	十一	十一	卅一

上半時　中華二十　美兵十七　下半時　中華二七　美兵十四

上滬籃球　今晚五場

[illegible]　六時卅分　韋文元
[illegible]　六時廿分　[illegible]
民立對郵務　七時一分　[illegible]
法商對工大　八時正　江振[illegible]
[illegible]　八時廿十分　呂[illegible]

昨賽結果

昨晚第一場、[illegible]對[illegible]、雙方[illegible]、[illegible]、成有[illegible]、[illegible]、[illegible]在伯仲間、[illegible]先以一對[illegible]、[illegible]七對十七、十九對十九、[illegible]、[illegible]…（以下字跡模糊）五場之成績列左、

隊名	組別	結果
海[illegible]對[illegible]	乙六	卅一對廿二
浦東對[illegible]星	乙二	約[illegible]棄權
新華對工大	乙二	卅對二三
[illegible]清對[illegible]工	乙四	二八對十二
[illegible]對[illegible]星	乙五	四七對十九

輪流球員

[illegible]、其中[illegible]會、人、[illegible]、[illegible]所無、[illegible]、[illegible]「輪流球員」（Floating player）[illegible]人在冊[illegible]會[illegible]、此[illegible]輪流球員、可[illegible]任何一組中參加比賽[illegible]須[illegible]委員會[illegible]許」、該[illegible]隊員在本季[illegible]組中參加比賽二次以上者、除[illegible]委員會之特別允許外、不[illegible]再入乙[illegible]比賽、現[illegible]改[illegible]、可無此拘束、但此「輪流球員」[illegible]人、係從乙組中選出、故實[illegible]上甲組、[illegible]組作戰仍[illegible]限制、

等級限制

西聯高級[illegible]自一九[illegible]年[illegible]第四屆、[illegible]已四年、西聯[illegible]員會對高級[illegible]、[illegible]均加以修正[illegible]原爲「未加入[illegible]」[illegible]均加入「[illegible]」[illegible]准[illegible]初級[illegible]可加入[illegible]、現[illegible]參加[illegible]甲[illegible]球隊外[illegible]「祇准乙[illegible]」[illegible]在[illegible]林[illegible]、[illegible]二次以[illegible]云、

優游勝青光

西青籃球已成尾聲

大貓學崇藴明可稱三劍客
談兄達驊着着流露當年勇

「花落水流人去也、酒闌客散月明時」、此情此景、彷彿于今日之西青會寫照也、民國念肆年、西青例行籃球比賽、男子部分業已成爲尾聲、有多少龍爭虎鬭、到如今皆成過眼煙雲、能稍留滯于吾人之心頭腦海者、僅一個人之超特表演、與夫團體間之合作精神耳、群賊自拉自唱、歷代帝王、從未稍有更嬗、本屆協興暨南二隊、血戰結果、依然爲賊人所淘汰、思想起來、好不氣煞人也、所幸按照已往之成績計之、雖不勝、亦不遠矣、來日方長、惟願吾健兒、其共勅諸、昨晚優游與青光一戰、雙方皆有良好演出、所最難能可貴者、爭[illegible]至烈、絕無煙火氣味、勝得笑容可掬、敗得滿不介乎、大貓在前數場、以西青場地未熟、故未十分出人頭地、近兩戰、已充分透露其固有鋒芒、與青光談達驊塤篪雙絕、梁藴明陳學崇均屬有爲之士、前半時、結束、優游側以廿四對二十佔先、後半時、兩軍激戰更酣、鎗來刀去、各不相讓、是以造成兩個二十[illegible]局面、而優游已獲利於上半時矣、

優游	（位）	擲	罰	犯	分
張[illegible]才	（鋒）	三	[illegible]	二	八
梁[illegible]	（鋒）	八	二	〇	十八
[illegible]崇	（中）	五	二	二	十[illegible]
徐惠培	（衛）	六	六	二	十八
于才高	（衛）	二	〇	一	四
毛鴻賓	（衛）	〇	〇	〇	〇
總計		二十四	十	八	五八

青光	（位）	擲	罰	犯	分
[illegible]小培	（鋒）	二	[illegible]	一	四
談達驊	（鋒）	十	[illegible]	一	二十
[illegible]仁坤	（中）	〇	一	二	一
陳大振	（中）	三	一	一	七
陶紹生	（衛）	一	一	二	三
李鴻[illegible]	（衛）	〇	〇	一	〇
王[illegible]	（衛）	四	一	一	九
總計		二十	四	九	四四

上半時　優游二十四　青光二十　下半時　優游三十四　青光二十四

慕爾勝猶太

上半時　慕爾二十　猶太十二　下半時　慕爾十四　猶太十

東華出師　對抗海賊

今晚西青籃球

五時三刻　西[illegible]　對[illegible]光　（乙組）
六時半　[illegible]　對[illegible]　（乙組）
七時一刻　[illegible]強　對[illegible]令　（乙組）
七時一刻　[illegible]令　對[illegible]　（甲組）
八時二刻　海賊　對東華　（甲組）

各項重要規則

西聯會議決修增

下屆各組賽不得超過十隊
初級紫林杯規則均有修正

高級杯下屆可恢復

本埠西人足球聯合會、最近[illegible]會議、對於該會各項規則、[illegible]、[illegible]上二十日舉行委員會時、加以慎重之討論、對下屆各會員之比賽升級降級問題、及會章[illegible]各規則、均有相當之修正、下屆起卽照[illegible]施行、分誌[illegible]如次、

升降問題　該會每屆結束時、對各組中成績最劣之兩隊、除甲[illegible]於下屆仍可加入原組競賽外、其他各組則[illegible]、而[illegible]之兩隊、則可升入[illegible]之一組中、同時下屆起…

執會組織　每組[illegible]球隊、不[illegible]超過十隊、而每組中不得有同名之兩隊、參加比賽、每[illegible]足球季之開始、原定十月一日起、至次年二月二十一日止、被[illegible]會會章第十六條、[illegible]起自每年九月[illegible]末星期六起、至次年四月中第二星期六止、第十四條之執行委員會之組織法、修正[illegible]、由西人足球[illegible]委員[illegible]四人、及會員[illegible]二人、英[illegible]代表一人、及[illegible]會一人、[illegible]…

海賊緩征期

白下球民空勞企盼

原因爲京世運預選隊
不日來滬無相當對手

本埠著名西人籃球勁旅海賊隊、原擬乘廢歷新年之暇、赴我國首都作一度旅行、並與京中著名之軍校籃球隊、作助賑比賽兩場、頃據記者探悉、該隊迄今尙未獲得京方復函、是否前往、倘難確定、南京參加世運籃球隊、已選出、定本月二十二日來滬、作友誼比賽、故海潮之行、[illegible]上不得不因、暫時作罷、

中青男女排球

義源盃今日複賽

女子大華盃今日決賽結束
門券二角　義源贈熱水袋

三國中青男女排球聯賽、[illegible]時[illegible]期、女子[illegible]今日[illegible]完、[illegible]、乙、義源[illegible]日[illegible]賽[illegible]、有一場[illegible]賽、計[illegible]乙一健青對乙二義源、乙、江灣乙（[illegible]）[illegible]、[illegible]勝後、方[illegible]、[illegible]、乙、今日之[illegible]賽、[illegible]對乙、[illegible]、[illegible]義源[illegible]、[illegible]見、[illegible]、[illegible]水袋、及[illegible]、每人限[illegible]一只、[illegible]、[illegible]資二角、[illegible]、下午一時起[illegible]售票、[illegible]、茲將今日秩序[illegible]賽之[illegible]隊名單錄下、

▼今日秩序

二點正　[illegible]飛—民立　（乙一）
二點二刻　光華—茂泰　（乙二）
三點半　職中—稅內　（乙四）
四點一刻　江灣乙—[illegible]中　（乙三）
五點正　中國—東亞　（大鵬）
五點三刻　青白—民立　（大華）
六點半　健青（乙一）義源（乙二）複
七點半　乙二勝者—暨南乙（乙四）複

▼四隊陣容

健青隊（乙一）
（前排）陳榮[illegible]　歐德銘　朱廣芳　（中排）馮伯禧　林松柏　羅家全　（後排）何[illegible]基　[illegible]順毅　陳少[illegible]

義源隊（乙二）
傅太仁　何必　陳[illegible]益　林[illegible]　黃[illegible]毅　程國[illegible]　何守止　[illegible]　沈[illegible]聰　馮[illegible]乾　何松[illegible]　[illegible]　湯仕

暨南乙隊（乙四）
徐金安　林[illegible]　[illegible]

江灣乙隊（乙三）
許[illegible]　李杏榮　馬[illegible]文　[illegible]　[illegible]　陳[illegible]文　何沛光　[illegible]汝[illegible]　李兆[illegible]　[illegible]　[illegible]　[illegible]　李[illegible]　[illegible]　[illegible]

西南區小球

今日起開始報名

西南區小球[illegible]、[illegible]、[illegible]起、[illegible]名自今日起至二月[illegible]日止、[illegible]、[illegible]十七號[illegible]或[illegible]全國運動[illegible]具公司內、[illegible]、

教會球賽

全部結束

本市天主教學校[illegible]之[illegible]、[illegible]月、昨[illegible]、[illegible]體育主任[illegible]、[illegible]、[illegible]均由法[illegible]、[illegible]、尙有乙丙組各項球賽、因[illegible]、[illegible]、比賽[illegible]、[illegible]下學期[illegible]比賽云、

冠生園著名
藝術果盤
堂皇富麗送禮佳品每盒自五角起
本公司爲酬答顧客起見特設各種贈品凡購貨滿一元者卽有贈送洋品

一九三五年的　我國田徑賽

十傑表及各項的回顧（六）　（譚邦傑）

▼東南西北

▽中欄

五九秒五	孫惠培	上海	全運會	十一月十一日
五九秒九	鄧民聲	廣東	測驗會	九月十六日待考
六十秒	王精熙	北平	全運會複賽	十月十一日
六十秒八	任允諾	東北	青島暑測	八月三日
六一秒	葛衞康	南京	三角對抗	五月十九日
六一秒	[illegible]恩[illegible]	上海	全滬複賽	十月十一日
六一秒	林帶[illegible]	馬來亞	華僑大會	八月二日
六一秒三	陸祖蔭	浙江	全國次賽	十月十一日
六一秒六	廖金海	河北	同上	同上
六一秒八	吳世仰	上海	預選	九月七日
十傑平均	六十秒七八		前年平均	無

前年的十傑表竟不足十傑之數、因爲第五名已是六十二秒、若免強湊十個人、則第十名成績當在六十四秒開外、故終於沒有那樣做、

去年因有全運之舉行、六十秒左近的成績遂出來幾個、而十傑平均也達六十秒八、然自大體言之、去年的成績、可以「平凡」二字評之、

全運會中、孫王火拚的結果、想不到只跑到五十九秒[illegible]而止、跑道壞與否不論、比賽過緊是兩點致命傷、否則以當時的意氣看來、卒不濟也可以跑到五十九秒、至於精熙之所以敗於大貓（孫）、他已在本報發表過一篇「我的失敗」裏說過了、

在現時的一般中欄選手中、多半是實力平平、李厚逵（上海）陸祖蔭、葛衞康三人、今年或可稍有進步、精熙已放棄出席世運會預選之念、但不知有繼續練之意否、十傑表外者、尙有幾人值得一提、滬陶英傑（六一秒九）、李厚逵（六一秒九）馬來亞陳月星（六二秒）青島陳[illegible]楨（六二秒三）及北平張英（六二秒四）、

在中國初有中欄之始、成績頗有起色、記者也以爲這是中國田徑中進步最快的一項、然數年來的經過、證明這一項是進步最慢、前途最遼遠的一項、除了前年夏大卜精熙一度輝煌外、至今仍保持着六七年前的固有成績、

中華足球

眞如光華改期

中華足球會、中字組、眞如對光華、本於今日交鋒、現因故改期舉行、明日滬青與友聲之華字組賽、原定在光華大學球場、現改在戈登路大陸鐵廠球場舉行、

▽西聯足球節目見第六版△

中西聯合越野

英尼斯臨去秋波

明日下午在虹口公園舉行

[illegible]英陸軍[illegible]、[illegible]明日（[illegible]）上午十九時、約全[illegible]籃球隊作友誼賽於市[illegible]、[illegible]上午十一時[illegible]、[illegible]一九[illegible]上午十時[illegible]、[illegible]西聯合越野[illegible]、[illegible]、[illegible]人、全[illegible]、[illegible]、[illegible]、[illegible]給予[illegible]品、以資鼓勵[illegible]、[illegible]、

精武　[illegible]明日（[illegible]）上午九時、[illegible]、[illegible]、

友華　足球[illegible]、本屆自出戰以來、[illegible]、[illegible]、[illegible]足球賽、友[illegible]陣容如下、

王[illegible]　杜[illegible]　[illegible]　張[illegible]　[illegible]　吳[illegible]　[illegible]　[illegible]

男人乎尊夫人無過也

君曾否非難尊夫人因其未能爲你烹調味道較佳之肴饌乎但是請勿非難尊夫人蓋君之見食生厭每因內臟不調之結果而非夫人烹飪之失當也且請今晚試服清導丸一劑明早起來必能食慾大振矣

由其清潔調整腸胃振作膽汁之功清導丸助消化增食慾除便秘肝火膽疾頭痛舌苔以及飯後痛楚或不舒等症

浙江寧波鼎昌號孫惠源君來書云「余前患食積不化胃口不佳服清導丸數劑大便時行胃納增加身體日健矣」

各藥房皆有出售或逕向上海江西路四五一號韋廉士醫生藥局函購每瓶大洋七角六瓶三元五角郵力免收

韋廉士紅色清導丸
PINKETTES

上海通社爲民族戰史傳薪

上海掌故叢書之一

吳淞甲乙倭變志

本書雖係明代著述・而傳世既罕・板本復各不同・本社所刊・係以常熟圖書館藏舊寫本爲底本・而以明刊寶日堂集本補其缺敓・蔚爲舉世無兩之善本

十六世紀中葉、倭寇江浙、爲患至烈；而我民族威於外侮之侵奪產業居處、奮然起爲自衞之抗鬥者、非無以聲勢實爲前古○其卒驅策寇奴入海無返者、也○一五五四至五五五年卽明嘉靖三十三年甲寅三十四年乙卯二歲、倭犯松江甚亟、然遭我族之迎頭抗禦亦甚嚴、上有將士之用命、下則太學生、鹽丁、乞兒、和尙章不出其一技之長、使敵人得其死所！間諜之出沒敵窟、屢造奇功、亦爲我民族史上罕有之偉蹟！凡此種種、爰有松人國史起居注官張鼐爲之紀撰、書凡二卷、上卷爲總敘、紀兵、紀捷、紀殲渠、紀周防、下卷爲十德傳、十勳傳、十忠傳、十節傳、僧兵、狼兵、鹽丁、遺祀、三太學、四辯士等篇、以紀甲寅乙卯二歲倭犯松江上海事、故名曰「吳淞甲乙倭變志」○史筆生動、不減小說○愛讀岳傳者、必有愛於此書○況書出史官、識裁卓爾、留心民族史者、其可忽之乎哉！

上海掌故叢書第一集十厚冊、包含地方掌故名著十四種、均屬珍貴秘本、每部實售六元八角、中國書店作者書社代售、

商務印書館　本週新書一覽

日期	書名	著譯者	定價
一月十三日	小楷金剛經	胡[illegible]輯	四元
	沈思集（中華教育文化基金董事會編譯委員會編輯）	Descartes著　關琪桐譯	四角
一月十四日	無機化學實習要論	[illegible]編	一元八角
	文化哲學	朱謙之著	一元三角
一月十五日	樂學綱要（國立音樂專科學校叢書）	黃[illegible]著	一元
	小學應用表册（小學行政叢書）	李[illegible]實編	六角
	單級新教學的實際（師範小叢書）	何清儒編	四角
一月十六日	生命之科學（第二冊）	H. G. Wells等著　石[illegible]譯	五元五角
	蘇俄之東方經濟政策（社會科學小叢書）	V. Conolly著　宮[illegible]譯	四角
一月十七日	新興的世界教育思潮	常道直著	一元
	編物大全	[illegible]編	一元
一月十八日	電離學說（百科小叢書）	許[illegible]編譯	二角五分
	文章構造法	張[illegible]平編	二角
	魏琪爾（萬有文庫）	[illegible]存著	一角五分

▼二十五年新書對折・六折預約另印簡章贈閱

通信現購　通信購書　各書不收郵費　各地中國銀行　交通銀行　浙江興業銀行　上海銀行　金城銀行　江蘇省銀行　農民銀行　匯款　向上海發行所　省并免匯費　收　簡章備索

81

綁殺林白子案犯

將於處死前卅六小時

州長准緩刑

消息傳出頗有非議

美國[illegible]十六日國民社電、綁殺林白[illegible]子之犯[illegible]曼、已定死罪、原定於星期五[illegible]用[illegible]、今日[illegible]州長[illegible]准緩刑[illegible]、[illegible]、[illegible]、[illegible]、[illegible]州長[illegible]、[illegible]、[illegible]、[illegible]、州長[illegible]、[illegible]、[illegible]、[illegible]、[illegible]州長[illegible]綁林白[illegible]、[illegible]、[illegible]、[illegible]、[illegible]一月[illegible]云、

痔漏專家朱藻[illegible]醫士秘製

痔

一服斷根

本所化痔神丸及痔漏斷根散專治男女內外惡痔無論遠年新起紅腫痛癢膿血生管成漏脫肛腸紅止痛消滅無痕一服斷根確保永不復發[illegible]所首創發行已逾廿載丸散每盒各售一元多故特發明加倍函購寄費加一郵票通用上海貴州路（新光戲院西）寶波路口●同仁醫藥所總發行

全新結婚禮服出租
上海洋服公司　北四川路[illegible]　●電話四一[illegible]●

張夏房遺產保管會主席被控

侵佔案昨復傳審

謝蓮卿之代理律師聲明
東百老匯路之地畝實數

[illegible]、[illegible]、[illegible]、[illegible]管理一切帳目、[illegible]、

清查帳目　並將全部遺產收回、會計師[illegible]告相差六萬餘金、是以由張妻張吳氏延彭澗恂項翰兩律師向地方法院刑庭自訴謝蓮卿代管遺產蓄意侵佔等情、被告謝蓮卿則延王建航張椿兩律師提出答辯、曾奉陳敬繹推事

兩度審訊　因案情複雜、致未終結、詳情屢誌前報、茲悉此案昨日上午十一時由陳推事蒞刑三庭續審、雙方各偕律師到庭、首據會計師黃秉章供、三十二歲、廣東人、查得東百老匯路地產五畝三分十釐四毫、保管委員會定價十八萬兩、後被委員會以十六萬六千兩出售、

外加中費　三千兩、則應[illegible]兩、而工部局估價則爲廿三萬兩有奇、訊至此、由彭律師提出帳簿三本、次據謝蓮卿供稱、此項地產出賣、我並不在場、僅聞由委員會決議登出賣與五豐公司董杏蓀、由董轉售與貝潤生、官曰、爾爲委員會之主席、對於責任上無可推諉、王建航律師起稱、東百老匯路之地畝於冊道契一百六十八號、工部局地冊五十七號、原有一畝三分六釐、至一八五六年工部局充去馬路二畝零一釐、實地爲五畝三分五釐、至一八九六年工部局

實地丈量　僅有三畝九分零七毫、至民國十八年十二月三十一日、工部局又充去馬路一畝八分三釐四毫、現淨地祇二畝零七釐三毫、請庭上注意、不難[illegible]查、問官以本案尙有種審之必要、諭候再傳、被告仍交原保、於是退庭、

鎭江西柴院　火燒四家

鎭江訊、十六日下午二時、西門外西柴院北方、突報火警、各救火會消防隊聞訊往救、未幾卽熄、計燒去廿九號至門牌草房四家、起火原因、外間傳說爲柔煞雅片煙不愼、火首爲廿九號岳鳳山、但岳將卅號陸小狂家所起、[illegible]管公安三分局[illegible]將岳陸兩姓一併拘局嚴究、

揚城楊森和　老弟兄雙亡

揚州訊、揚城彩衣街楊森和腿莊、自遭鑽莊倒閉之累、纏[illegible]回籍、及債務糾紛、假扣押存貨等事、已成僵局、表面上苟延殘喘、僅售門市、仍賴楊少泉一人主持、距少泉年已五十有三、因於店中家事、始則兩目失明、昨（十五）夜子半、因焦憤猝斃、乃兄澤人、較長十餘、痛少泉猝死、家庭店事均無人籌劃、又顧[illegible]歷年關、覓一[illegible]而絕、現楊家正趕辦衣棺、其他更難計及云

凍斃男子

[illegible]、發現凍斃之無名男子[illegible]、[illegible]、[illegible]、[illegible]、

鎭警備部　澈查「賀龍」

江陰訊、后塍商團去冬在門口查獲退伍軍人賀龍一名、因姓名與[illegible]匪相同、爲匪、陳兼司令故特派王逕解來縣府轉送鎭江警備司令部訊究、賀矢口不承、軍法官於十五日來澄澈查、并赴縣與戴縣長傳后塍商團班長曾[illegible]楨等訊問、條供帶省復命、

糶米回鄉遭刦　拘獲四盜

江陰訊、東外雲亭三河口鄒才寶、前日運米四十餘石來城售得七百餘元、當夜返鄉、被盜匪搶刦一空、後經雲亭商團王教練拘獲王林生等四名、解縣訊問、十五日沈承審員親往出事地點查勘、

各校代表會談已畢 今日一律離京返校

◎南京十七日中央社電、蔣院長召集各學校代表、在京會談、十七日已完畢、共計談三日、各代表等、均已盡情向蔣院長陳述維護國家意見、經蔣院長開誠宣示政府方針、並有極剴切說明、據悉各代表等均能了解、從此青年與政府之意旨、經此次會談結果、已得貫通、上下一心以達共同救國之目的、十七日晨七時、由招待處備車招待學生代表全體參觀砲兵學校、由該校教官竭誠招待、並引導參觀、教育長鄒作華對各代表致詞歡迎、並陪同參觀、至十一時始興盡辭別、轉赴中央軍校教導隊、各學生代表到達時、在勵志社、談之各校校長已先到達、遂齊集同赴隊內禮堂聚餐、餐畢、由總隊長桂永清演說、表示歡迎及互相勗勉後、由總隊部人員引導參觀、至下午三時半始散、四時由各校長及學生代表全體三百餘人、致祭國民革命軍陣亡將士、暨淞滬陣亡將士公墓、禮成後即分別返寓、聞將於十八日一律啟程返校、

中華書局

新廠建成紀念大廉價兩個月

本版圖書一律廉售五折

立法院編譯處編

中華民國法規彙編

本書內容如下：㈠立法院通過國民政府頒布之法律；㈡國民政府頒布與法律有同等效力之命令；㈢各院部會頒布之法令；㈣舊法令之暫行有效或修改重訂者；㈤教育、軍事、交通……等章則規程；㈥現行有效之條約；㈦可供參考之材料，作為附件，附於各編之後；㈧註說圖表，編著詳盡；旗幟等均用彩色圖，尤為特色。書首有總目，各編又有分目，另附索引一冊，以便檢查。自二十三年輯中，更將正編所載法規之現已廢止或失效者，列其始末因革，編製成表，以免援引錯誤。又法規之公佈，其另有施行日期者，亦復編列成表。正編所收法令共二萬餘件，二十三年輯所收法令共一千五百餘件，凡國民政府成立以來之新舊法令，悉搜羅輯入，實為中華民國之重要法規文獻。

▼正編　布面金字本九冊　定價卅二元　半價十六元
紙面布脊本九冊　定價廿六元　半價十三元
紙面平裝本九冊　定價廿二元　半價十一元
▼二十三年輯　精裝四冊　定價十五元　半價七元五角
平裝八冊　定價十二元　半價六元

袖珍中華新六法全書

求承祚編　數布精裝一冊　定價三元　半價一元五角

本書分七類：憲法、法院組織法、民法、商事法、刑法、民事訴訟法、刑事訴訟法，各類末列附錄。全書內容，係採我國現行法規之重要者約百餘種，分別編入各類，其不能分類者，則列入附錄。其中如憲法草案、修正法院組織法，及關於行政訴訟、訴願、勞工、土地、印花稅、縣長兼理司法、等法規，為他書所無者，概行輯入，洵袖珍本六法之最完備者。印刷精良，字體清楚；袖珍小冊，攜帶極便。

商業法規輯要

▼周伯棣編　並裝一冊　定價一元

商業法規至為繁賾，從事商業者每苦無專書可資參閱，研究商學者亦苦無專書以便檢查。編者有鑒於此，特搜輯最近新頒之法規，並以舊有之重要法規，彙成是書。內容分上下兩編：上編為一般商業法規，下編為金融貨幣法規，所包含之法規共七十三種，概以現行者為限。新頒法規之有修正者，均已訂正；與法規有關之文件或說明，亦酌量附入，凡現行重要商業法規，可謂已包羅無遺。研究商學及從事商業者，得此一編，隨時應用，可免翻檢他書之勞矣。

法學綱要（中華百科叢書）……吳學義編……六角
國際法綱要（中華百科叢書）……王恩中編……六角
國際公法原論（社會科學叢書）……譚焯宏編……一元五角
國際私法新論……周敦禮編著……九角
商法……王效文編……一元三角
商法概要（常識叢書）……吳應圖編……三角五分
中國保險法論……王效文著……一元
新刑法原理……趙韻逸著……精裝一冊三元　並裝二冊二元四角
刑法義例……徐步垣著……一冊二元
中國禁煙法令變遷史……于恩德編著……一元二角

外埠函購郵費照書價之一成有餘找還不足照補

（丙21）

浙贛玉南玉段通車 沿途聞見錄

浙贛鐵路玉（玉山）南（南昌）段自民國[illegible]年七月、開始興工以來、原定去年（二十四）雙十節、可以通車、詎中間上饒・橫峰・弋陽一帶、迭遭匪擾、股匪毀路基、屢成屢毀者數次、春夏之交、又遭洪水、致工程進行、遲緩兩月、今者全程二百九十二公里大功告成、於昨（十五）日舉行通車典禮於南昌、記者於十四日自滬啟行、經杭州錢江自江邊站直駛南昌、沿途大雪紛飛、寒風刺骨、然逸興與雪花齊飛、此樂亦足償所苦也、爰就征途所見、寫供讀者之前、

錢塘江 風雪夜渡

記者車抵杭垣時、已積雪寸許、轉車至江干三廊廟、辦妥參加手續後、已下午八時、即乘路局預備之渡輪、橫渡錢江、風狂雪舞、輪抵江心、四望盡白、茫茫一片煙霧、遙望南北兩岸、數點星火、則為三廊廟與西興兩義渡碼頭、更西岸燈火較繁、若隱若現、則為錢江大橋建築工程之所、預計明年今日、當可落成、那時橫渡錢江、當舍舟而車、安穩多矣、

杭玉段 夢裏飛行

八時半、在江邊站登浙贛路局特備之專車、九時、浙省府主席黃紹雄、鐵次曾養甫、中委馬寅初、德使署參贊費許爾（譯音）浙省委徐青甫、黨委羅霞天、方青儒、陳肇桑、滬杭金融界領袖錢新之、葉琢堂、金潤泉等、先後上車、九時半、由浙贛路局副局長侯家源發令開車、自啟行後、記者以該段（杭州至玉山）路線、早經通車、本報已有記載、正可安臥休息、一杭玉段路線三百餘里、已從夢中飛越、

玉山縣 今昔觀感

十四日上午十時、抵玉山境、該地為入江西界第一縣治、猶憶二十二年冬杭玉段通車之時、記者在此縣小作勾留、時匪氛未靖、縣境出入、僅祇日中一小時、民情閉塞、服裝樸舊、語言鄙俚、曾幾何時、繁榮漸復、三五女郎、亦旗袍革履、效都市裝、而民衆語言、亦於江西土音中、雜以杭、紹、金、衢間之語調、交通之效能、即此已可見一斑矣、由此西南行、遂進展至一愁慘之境界、

上饒西 赤地千里

十二時、車抵上饒縣、此間數經匪擾、瘡痍未復、民間疾苦殊深、值此寒天、猶僅衣薄棉、穿單袴、雙手覆膝底、提一瓦罏、燃炭取暖、亦已慘矣、更西至橫峰、弋陽、即沿途所經、赤地千里、間有居民、亦均伏處斷垣頹壁間、過其無蔽風雨之生活、蓋此數邑、均為匪盤踞最久之地、本民生活、瀕絕久矣、此次民衆歸來、蘇息尚有待、現在所恃以生產者、僅甘蔗・萊菔之農產品耳、

築路工 抬櫬開道

當車抵上饒時、駐察第六區行政督察專員郭鯨、上車謁鐵次曾養甫、同時承包浙贛鐵路玉段工程之裕信公司經理林中柱、效攔輿告狀式遞呈請願、列舉十要求、其重要點、則在工程完成誤期、出於匪擾、請求免罰、並懇對築路時期因匪損失、酌予償還、與年關大結束期內、賜撥三四萬元工款、以資應付、當時郭專員亦力為陳述、曾次長允予酌辦、並留郭專員略談、郭為上饒人、於當地情形甚熟、據其向曾次長及黃主席陳述、謂包商築路、備吞插鐵鋤等工具、乃係正當所需、然築上饒、橫峰弋陽一段路工、更須備大批棺木、蓋當匪退以後、裸屍遍野、不得不為之掩埋云云、曾黃二氏聞之、為之太息不置、

築碉堡 掩護工事

郭專員續談及築路經過、謂玉南段築路工程、至為艱重、蓋地係匪區、欲築一段路、先須建一碉堡以掩護前進、每一公里中均須有三個碉堡、方足盡掩護之能事、故自玉山至進賢一帶、計程二百五十餘公里、憑欄瞻望、滿眼盡是碉堡、進展之難、於此可見、自上饒至東鄉、夾路山峰、均係岩石、且為赤色而非土層、童山濯濯、一望盡赤、紅色燒磚砌成之碉堡、建其上、大類一個個紅結頂子瓜皮小帽、散佈沿線、各該碉堡、現仍有兵士守望也、

交通界 群起注意

十四日晚十時半、車抵南昌、贛省府音樂隊、在站奏樂歡迎、省主席熊式輝、親至車站、歡迎黃・曾等、赴洪都招待所憩宿、十五日晨時、贛浙及中央各界人、均集合於南昌南站預搭之禮堂中、舉行儀式、是日以交通界到者為最多、良以該路完成之迅速、需費之經濟、莫不思作一借鏡、故如津浦路代表姚克家、粵漢路代表凌鴻勳、膠濟路代表孝剛、江南鐵路代表周實頤等、均遠道來贛參加、鐵道部並派鄭華為代表、

通車禮 不尚歐化

九時半、典禮開始、由浙贛鐵路理事會理事長曾養甫主席、報告籌築本路與本路所負之使命後、次由路局局長杜鎮遠、暨工程處主任侯家源報告築路經過後、繼由浙江省政府主席黃紹雄、江西省政府主席熊式輝、鐵道部代表鄭華、浙江省黨部委員羅霞天、江西省黨部委員李中襄等先後致詞後、已正午十二時、遂宣告禮成、登車通車、沿途中時並不舉行剪綵等歐式禮節、車於十二時開行、逕赴梁家渡舉行南（南昌）萍（萍鄉）段破土典禮、

破土 外人參加

一時十分、車抵梁家渡、破土禮台、即設於大橋之右、梁家渡鐵橋對面山坡上、經曾・熊・黃等舉行儀式後、由曾養甫略作報告、即由曾等分執鶴嘴鋤、破土開工、是時德使署參贊費許爾、亦執鋤參加、為歐西人士贊助中華建設者作一代表、觀禮民衆千餘人、莫不鼓掌歡呼、破土禮畢、曾等步行過梁家渡大橋、作詳細之視察、此橋長計一百二十公尺、為浙贛路全線最大之橋梁、費一贊時、努力於此者達十一月之久、亦云鉅矣、該橋之旁、曩時民行民建之浮橋、現尚存在、長約五百公尺、以五十餘舟連繫架板而成、衆倚之為梁家渡交通利器也、二時、仍登車折回南昌、

台灣發生「怪船事件」

認丹船泊澎湖有間諜嫌疑 船長等被送法院偵查無據

廈門通信、據台灣訊、一月六日上午九時許、日海軍澎湖要塞港口望安莊沿岸、突發現外國輪船寄碇、馬公要港司令部據報、派憲兵

嚴行檢查

知為丹麥船馬爾斯克號、二千九百卅一噸、據稱於一月六日自菲律賓之馬尼拉出航、赴大連、途中因海上季節風甚烈、來此避難、經馬公要港部將船長以下三員傳至憲兵隊嚴重偵訊、認有

間諜嫌疑

乃將船長以下人員拘留、於八日派驅逐艦帆風並馬爾克斯號同送高雄、到後即夜起高雄小林憲兵分隊長以下憲兵總動員、會同澎湖派來之內憲兵曹長、對丹船作嚴重之搜查、獲得攝影機四個、於三個

攝影機內

發現有要塞地帶第三區之跡之底片、益認間諜嫌疑濃厚、事態極重大、九日上午九時憲兵隊將船長夏姆斯、無線電技師、二等轉運士馬斯、二等機關士奧稽、押送高雄法院支部檢查局、一面驅逐艦帆風號、九日上午十時賚一攝影機急回澎湖、經馬公要港部將三機中七片原版洗印、結果七片中一片為攝要塞地帶望安嶼、又一片為一驅逐艦、帆風影、船長等二人、

送法院後

經高雄法院首席檢查官井上偵訊後、對船長先依違反船舶法第三條起訴、立予拘押、餘二人釋放、因該船由澎湖島入要塞港二浬以內、其航海日記已有明誌、且馬公要港部之實地測量、與該船長實地之測量一致、故違反船舶法第三條已無疑問、惟間諜偵探行為、則須繼續偵查、又據憲兵隊日夜之搜查、獲船長自身所繪之精巧

潛水艇圖

請海軍專家鑑定、謂此精巧之圖非長於航海術者不能成、以是本案發生、自六日迄十一日、駐台日海軍界頗為衝動、報紙刊載均大標題「怪船事件」、澎湖島海軍之意見認為該船

行動怪異

如雲季節風、但對岸福建及南洋之漁船、皆可航行至馬公、何該船數千噸而必停泊、又加避難、何不駛高雄港、又何不向中國方面或大連去、云云、十日法院召喚海洋氣候觀測所長、詢六月之季節風速、及海洋狀況、並關航海之科學、十一日及十二日憲兵隊再對丹船兩次舉行船籍搜查、取船舶書類去、十二井上首席檢查對船長夏姆斯最後嚴訊、結果對間諜部份

證據不充

僅以違反船舶法起訴、關於本案馬公要港部參謀長木幡宣稱「前年六月以來、外船六次入澎湖島要塞、從此六船之下落場所觀之澎湖島、近海深水地形已被探悉無遺、此各船是否為有組織之聯絡、不能斷言、但可說其有組織的聯絡、由周圍情勢觀之、斷確似間諜、但無確的證據、惟今日之作間諜者、決無留物的證據之拙劣行為、日本法律需有物的證據、因此被其得逃法網、乃為不得已之事、法律之欠缺、須研究、今後仍嚴重監視、發現證據、隨即告發」云云、此案在台灣呈極大之緊張、緣日人對太平洋上之軍事的佈置、因視台灣澎湖為第一線、日人年來台灣以「國防第一線」號召也、